平成30年度

事 業 報 告 書

令 和 元 年 ５ 月 ３ １ 日

理 事 会 ・ 評 議 員 会

学校法人　八戸工業大学

目　　次

Ⅰ．法人の概要

１．設置する学校、学部、学科等の概要　Ｐ１
（教職員の概要含む）
２．役員、評議員等の概要　Ｐ３
３．設置する学校の教育研究等の概要　Ｐ４

Ⅱ．事業計画に対する進捗状況の概要　Ｐ５

Ⅲ．理事会・評議員会の概要　Ｐ６

Ⅳ．法人連絡協議会の概要　Ｐ12

Ⅰ．法人の概要

１．設置する学校、学部、学科等の概要

学生・生徒・園児数

平成３０年５月１日現在

学校・学部・学科等				入学定員	収容定員	１学年		２学年		３学年		４学年		合　計	
大学	大学院工学研究科	博士前期課程	機械・生物化学工学専攻	5	10	0	(0)	2	(1)					2	(1)
			電子電気・情報工学専攻	5	10	2	(1)	4	(0)					6	(1)
			社会基盤工学専攻	5	10	1	(0)	2	(0)					3	(0)
			前期課程　計	15	30	3	(1)	8	(1)					11	(2)
		博士後期課程	機械・生物化学工学専攻	2	6	0	(0)	0	(0)	0	(0)			0	(0)
			電子電気・情報工学専攻	2	6	0	(0)	0	(0)	0	(0)			0	(0)
			社会基盤工学専攻	2	6	1	(0)	0	(0)	1	(0)			2	(0)
			後期課程　計	6	18	1	(0)	0	(0)	1	(0)			2	(0)
		大学院　計		21	48	4	(1)	8	(1)	1	(0)			13	(2)
	学部	工学部	機械工学科	80	320	48	(1)	46	(2)	50	(0)	44	(0)	188	(3)
			電気電子工学科	60	240	40	(3)	27	(0)	29	(0)	30	(1)	126	(4)
			システム情報工学科	70	280	77	(8)	85	(10)	53	(2)	53	(5)	268	(25)
			生命環境科学科	60	240	26	(11)	30	(7)	37	(5)	27	(10)	120	(33)
			土木建築工学科	70	280	68	(6)	69	(5)	74	(12)	65	(8)	276	(31)
			工学部　計	340	1,360	259	(29)	257	(24)	243	(19)	219	(24)	978	(96)
		感性ﾃﾞｻﾞｲﾝ学部	創生デザイン学科	60	240	49	(20)	53	(29)	36	(16)	30	(15)	168	(80)
		学部　計		400	1,600	308	(49)	310	(53)	279	(35)	249	(39)	1,146	(176)
	大学　計			421	1,648	312	(50)	318	(54)	280	(35)	249	(39)	1,159	(178)
第一高校	普通科			80	240	101	(32)	91	(21)	66	(15)			258	(68)
	工業科			245	735	163	(12)	223	(31)	230	(19)			616	(62)
	第一高校　計			325	975	264	(44)	314	(52)	296	(34)			874	(130)
第二高校・附属中	普通科			240	720	256	(170)	263	(130)	226	(138)			745	(438)
	第二高校　計			240	720	256	(170)	263	(130)	226	(138)			745	(438)
	第二高校附属中			60	60	17	(8)							17	(8)
幼稚園	３年保育（３歳児）			－	40	42	(25)	－	－	－	－			42	(25)
	２年保育（４歳児）			－	60	－	－	40	(20)	－	－			40	(20)
	１年保育（５歳児）			－	60	－	－	－	－	40	(18)			40	(18)
	幼稚園　計			－	160	42	(25)	40	(20)	40	(18)			122	(63)
合　計				－	3,563									2,917	(809)

（　）は女子内数

教職員数

平成３０年５月１日現在

	法人事務局	八戸工業大学	八戸工業大学第一高等学校	八戸工業大学第二高等学校	八戸工業大学第二高等学校附属中学校	さくら幼稚園	合計
専任教員	－	73	62	50	4	10	199
教授（教諭）	－	36	52	45	4	5	142
准教授	－	24	－	－	－	－	24
講師	－	11	8	5	－	3	27
助教・助手	－	2	2	－	－	2	6
兼務教員	－	81	18	12	2		113
計	－	154	80	62	6	10	312
専任職員	29	54	6	5	－	1	95
兼務職員	3	11	1	0	－	0	15
計	32	65	7	5	－	1	110
合計	32	219	87	67	6	11	422

学生・生徒・園児在籍数の推移　（平成18年度～30年度）

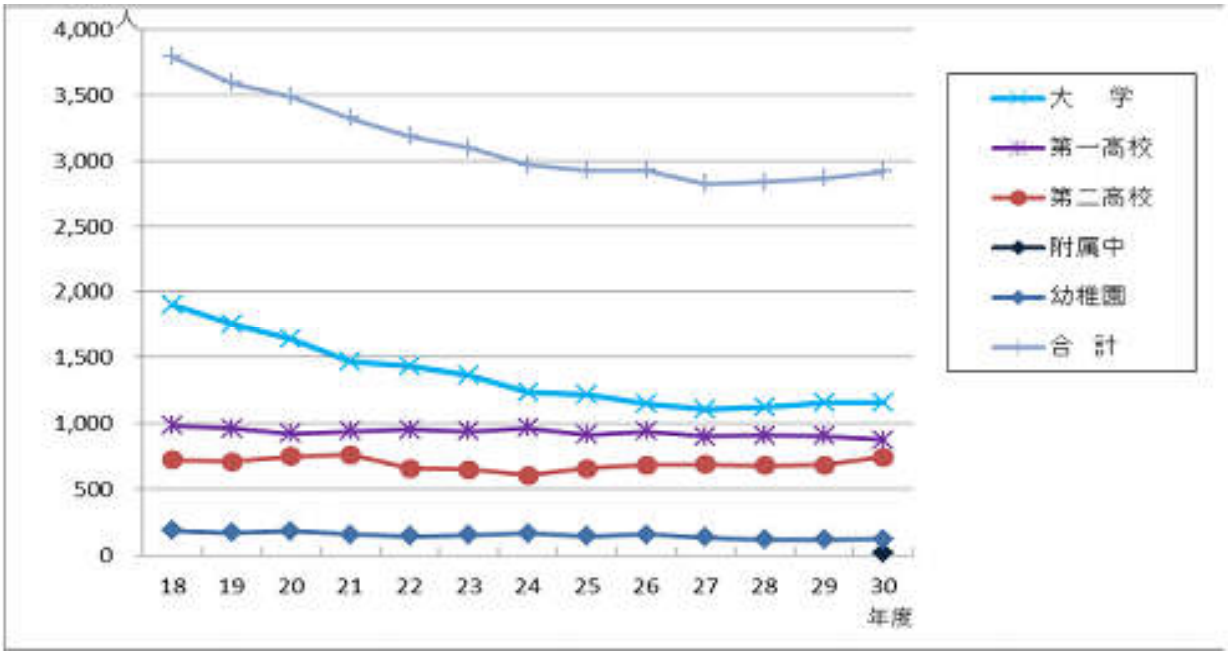

（大学は、大学院生数を含む）

２．役員、評議員の概要

平成３０年５月１日現在

役　　員　（定数：理事12名　監事2名）　任期：平成28年9月8日～平成31年9月8日

理事長	柳　谷　利　通		
副理事長	橋　本　精　二		
理　　事	長谷川　　明	＊1	岡　沼　明　見
	田名部　俊　成	＊2	古　舘　剛　浩
	明　石　　進	＊3	橋　本　　都
	福　士　憲　一		大　庭　文　武
	田　畑　俊　助		木　村　喜久子
監　　事	田　島　幹　二		武　輪　俊　彦

＊1 任期：平成28年4月1日～平成32年3月31日
＊2 任期：平成29年4月1日～平成31年3月31日
＊3 任期：平成30年3月13日～平成33年3月31日

評 議 員　（定数：26名）　任期：平成28年9月8日～平成31年9月8日

	長谷川　　明	＊1	福　士　信　雄
	田名部　俊　成	＊2	淺　利　能　之
	明　石　　進	＊3	工　藤　嘉　範
	木　村　喜久子	＊4	小笠原　良　誠
	柳　谷　利　通		岩　渕　義　昭
	橋　本　精　二		橋　場　秀　樹
	田　畑　俊　助		沼　田　雅　之
	岡　沼　明　見		柴　田　一　則
	福　士　憲　一		古　舘　剛　浩
	橋　本　　都		坂　本　禎　智
	松　坂　博　行		熊　谷　雄　一
	蛯　名　芳　彦		大　館　恒　夫
	角　　弘　幸		大　庭　文　武

＊1 任期：平成28年4月1日～平成32年3月31日
＊2 任期：平成29年4月1日～平成31年3月31日
＊3 任期：平成30年3月13日～平成33年3月31日
＊4 任期：平成30年4月1日～平成32年3月31日

顧問

顧　　問	熊　谷　清　一
顧　　問	森　谷　伊三男

３．設置する学校の教育研究等の概要

１）八戸工業大学

教育に係る事業	学生要覧、講義要目、年間行事予定他に基づき実施
研究に係る事業	八戸工業大学紀要（第３８巻）等の刊行、その他各学会、講演会、公開講座等を実施
自己点検・評価及び大学改革に係る事業	自己点検評価活動の継続

２）八戸工業大学第一高等学校

教育に係る事業	学校要覧、年間行事予定他に基づき実施
研究に係る事業	進路指導、課外活動、渉外活動、その他を実施 部活動会報「魂」（第４３号）の刊行
教育改善に係る事業	授業公開、学校・自己評価の実施および公表

３）八戸工業大学第二高等学校

教育に係る事業	学校要覧、年間行事予定他に基づき実施
研究に係る事業	進路指導、課外活動、渉外活動、その他を実施
教育改善に係る事業	授業公開、学校・自己評価の実施および公表

４）八戸工業大学第二高等学校附属中学校

教育に係る事業	学校要覧、年間行事予定他に基づき実施
研究に係る事業	進路指導、課外活動、渉外活動、その他を実施
教育改善に係る事業	授業公開

５）さくら幼稚園

教育に係る事業	幼稚園要覧、年間行事予定他に基づき実施
研究に係る事業	渉外活動、その他を実施
教育改善に係る事業	幼稚園・自己評価の実施および公表

Ⅱ．事業計画に対する進捗状況の概要

	平成30年度事業計画 （平成30年3月28日 理事会・評議員会 承認事項）		
法人	1)	財政健全化の推進	・学校法人八戸工業大学「経営改善計画」改定 ・学校法人八戸工業大学「平成30年度支出経費抑制等計画」策定 ・日本私立学校振興・共済事業団による経営相談 ・資産（旭ヶ丘・野場職員宿舎跡地）の売却 ・八戸工業大学ブランディング事業活動支援基金募集開始 ・「学校法人八戸工業大学寄付金取扱規程」制定、一般寄付募集開始 ・「学校法人八戸工業大学給与規程」改定
	2)	事務組織の改編	・運営・組織体制等検討委員会及びWG実施 ・「学校法人八戸工業大学 組織等に関する規程」制定 ・「組織等に関する規程」制定に伴う諸規定の改正
	3)	各機関の環境整備・充実	・新電力会社への移行
	4)	コンプライアンス（法令遵守）の徹底	・「学校法人八戸工業大学における公的研究費及び研究活動の適正確保に関する規程」改正 ・「学校法人八戸工業大学衛生管理規程」改正 ・「学校法人八戸工業大学衛生委員会規程」改正 ・「学校法人八戸工業大学ハラスメントの防止等に関する規程」改正 ・八戸工業大学大学院及び学部「学則」変更 ・「学校法人八戸工業大学定年退職者の再雇用に関する規程」改正 ・「個人番号及び特定個人情報取扱規程」改正 ・「学校法人八戸工業大学が設置する高等学校私学助成事務特定個人情報等取扱規程」制定 ・「学校法人八戸工業大学就業規則」改正 ・「学校法人八戸工業大学有期雇用教職員就業規則」改正
	5)	職員の職能開発 のための取組みの検討・実施	・学校法人教職員研修会 ・各部署による研修会への参加 ・八戸工業大学ＳＤ研修会の開催
	6)	(一財)青森県工業技術教育振興会への協力	・役務の提供
大学	1)	将来構想の検討	・八戸工業大学「中長期目標・基本計画　HIT　Grand　Design55」制定 ・八戸工業大学改組（2022年度）・収容定員変更（2020年度） ・2020年度ロボット工学コース開設
	2)	教員適正配置の検討	・改組・改革を見据えた人事（教員採用）計画の策定
	3)	事務組織の改編	・運営・組織体制等検討委員会及びWGにおいて検討
	4)	教育・研究用施設・設備について現状水準の維持	・建物・設備の修繕及び軽微な改修
	5)	外部資金，助成金及び補助金の積極的な獲得	・私立大学研究ブランディング事業継続
	6)	産学官及び地域社会との連携強化	・八戸市高等教育連携機関が産学官包括連携協定を締結 ・インフラ・防災技術社会システム研究センターと東北大学災害科学国際研究所との協定締結 ・階上町と地域発展のため相互協力する連携協定を締結 ・「八戸産学官連携推進会議 プラットフォーム基本方針」策定
第一高校	1)	教員適正配置の検討	・教員採用計画の策定
	2)	校舎の改築・改修事業計画の検討	・多目的運動場の土地売買契約締結 ・新校舎建設の検討
	3)	教育用施設、設備の整備・維持・管理	・PC・プリンタ購入及び普通科教室向けWi-Fi設置（ＩＴ教育設備補助金活用）
	4)	学校評価及び自己評価の全教職員を対象とした実施	・外部評価及び自己評価の実施
	5)	魅力ある学科コースの検討	・中長期計画による検討
第二高校	1)	教員適正配置の検討	・教員採用計画の策定
	2)	教育用施設・設備の整備・維持	・八戸市補助金による設備の充実
	3)	学校評価及び自己評価の全教職員を対象とした実施	・外部評価及び自己評価の実施
	4)	教員の資質・能力向上のための研修制度の構築	・授業方法論(ｱｸﾃｨﾌﾞﾗｰﾆﾝｸﾞ含む)の研究と実践、教材研究の徹底
附属中学校	1)	教員適正配置の検討	・教員採用計画の策定
	2)	教育用施設・設備の整備、充実	・教育環境の充実を図るための機器備品購入
	3)	教員の資質・能力向上のための研修制度の構築	・外部講師による校内研修の実施
幼稚園	1)	園舎並びに環境の整備・充実	・園舎フェンス立て替え検討
	2)	教育用施設・設備の整備・維持	・八戸市補助金による設備の充実
	3)	学校評価・自己評価の継続的実施	・学校評価及び自己評価の実施
	4)	子ども・子育て支援制度及び認定こども園移行への検討	・現行(私学助成)制度の継続及び移行への継続検討

Ⅲ．理事会・評議員会の概要

１．理事会（開催回数１２回）

平成３０年４月２０日　　14 時 30 分～16 時 05 分（理事 12 名、事務局 5 名、陪席者 1 名）

１）理事の辞任に伴う理事定数の変更に関する件
柳谷俊一理事辞任に伴う理事定数の変更について承認された。

２）学校法人八戸工業大学「教職員の採用」に関する件
人事計画に基づき、大学教員の採用が承認された。

３）八戸工業大学「名誉教授の称号」授与に関する件
根城安伯氏、熊谷浩二氏について名誉教授の称号授与が承認された。

４）「法人連絡協議会要綱」改正に関する件
法人連絡協議会要綱の改正について承認された。

５）協議・報告事項
・学校法人八戸工業大学監事監査計画について
・平成２９年度八戸工業大学「教学業務の執行状況」について
・八戸工業大学第運営方針について
・八戸工業大学第一高等学校経営方針について
・八戸工業大学第二高等学校及び附属中学校経営方針について
・さくら幼稚園経営方針について
・平成２９年度奨学生・特待生の進路について

平成３０年５月２５日　　13 時 00 分～14 時 08 分（理事 10 名、事務局 5 名、陪席者 1 名）

１）平成２９年度事業報告に関する件
平成２９年度の事業報告が承認された。

３）平成２９年度決算に関する件
平成２９年度の決算が承認された。

４）平成２９年度監査報告に関する件
平成２９年度の監査報告が承認された。

５）「八戸工業大学第二高等学校附属中学校学費等減免規程」制定に関する件
「八戸工業大学第二高等学校附属中学校学費等減免規程」制定について承認された。

６）「学校法人八戸工業大学における公的研究費及び研究活動の適正確保に関する規程」改正に関する件
「学校法人八戸工業大学における公的研究費及び研究活動の適正確保に関する規程」改正について承認された。

７）協議・報告事項
・八戸工業大学「中長期目標・基本計画　HIT Grand Design55」について
・「学校法人八戸工業大学寄付金取扱規程」制定について
・平成３０年度学費減免について

・平成２９年度退学率について

平成３０年６月２９日　　14時30分～16時08分（理事12名、事務局５名）

１）学校法人八戸工業大学「教職員の採用」に関する件

附属高校及び附属中学校の教員の採用計画について承認された。

２）文部科学省学校法人運営調査「改善状況報告」に関する件

文部科学省学校法人運営調査「改善状況報告」への回答内容について承認された。

３）「学校法人八戸工業大学寄付金取扱規程」制定について

「学校法人八戸工業大学寄付金取扱規程」制定について承認された。

４）八戸工業大学第一高等学校教育基金に関する件

八戸工業大学第一高等学校教育基金の募集について承認された。

５）「学校法人八戸工業大学衛生管理規程」改正に関する件

「学校法人八戸工業大学衛生管理規程」改正について承認された。

６）「学校法人八戸工業大学衛生委員会規程」改正に関する件

「学校法人八戸工業大学衛生委員会規程」改正について承認された。

７）「学校法人八戸工業大学ハラスメントの防止等に関する規程」改正に関する件

「学校法人八戸工業大学ハラスメントの防止等に関する規程」改正について承認された。

８）協議・報告事項

・学校法人八戸工業大学経営改善計画進捗状況について

・運営・組織体制等検討委員会報告（財務分析含む）について

・八戸工業大学大学院学費減免制度について

・「国立ユーラシア大学と交流協定締結」について

平成３０年７月２０日　　14時30分～15時42分（理事12名、事務局５名、陪席者１名）

１）八戸工業大学「中長期目標・基本計画　HIT　Grand　Design55」に関する件

５月 25 日理事会において報告した内容から目標数値の変更、部局独自の中長期目標・基本計画の追加などの変更点について説明があり、学校法人八戸工業大学「経営改善計画（改定）」との関連性など種々意見の交換が行われ、「中長期目標・基本計画　HIT　Grand　Design55」の内容変更について承認された。

２）学校法人八戸工業大学「経営改善計画（改定）」に関する件

平成28年９月30日理事会において平成28年度から平成32年度の５ヵ年計画として承認された計画内容から、これまでの財政状況や進捗状況、前の議案で承認された「八戸工業大学「中長期目標・基本計画HIT　Grand　Design55」」の内容を踏まえた平成30年度から平成32年度の３ヵ年計画とする改正内容について承認された。

３）「八戸工業大学大学院特待生規程」制定に関する件

「八戸工業大学大学院特待生規程」制定について承認された。

４）協議・報告事項

・大学設置基準及び大学院設置基準の一部改正について

・各学校のＳＷＯＴ分析について

・八戸地域産学官連携プラットフォームの構築について

平成３０年９月２１日　　14 時 30 分～15 時 15 分（理事 12 名、事務局 5 名、陪席者 1 名）

1）協議・報告事項

・運営・組織体制等検討委員会報告について

・「大学の実力」（読売新聞掲載）について

平成３０年１０月１９日　　14 時 30 分～15 時 15 分（理事 12 名、事務局 5 名、陪席者 1 名）

1）「学校法人八戸工業大学事務組織規程」改正に関する件

大学の同窓会の活性化を支援するため、学務部学生課が処理する事務として、「同窓会に関すること」について条文を追加する事について、承認された。

2）学校法人八戸工業大学「平成 30 年度支出経費抑制等計画」に関する件

光明が見える計画の策定・実施、給与体系に関する教職員の認知度、労働条件の変更に関する教職員代表者との協議の必要性、情報公開・共有の強化・徹底など種々意見の交換が行われ、本計画について承認された。

3）協議・報告事項

・学校法人八戸工業大学「経営改善計画」について

・学校法人八戸工業大学「仕事始めの会」について

・「DREAM Solar 八戸大開太陽光設置増設工事」完了について

平成３０年１１月３０日　　14 時 38 分～15 時 11 分（理事 12 名、事務局 5 名、陪席者 1 名）

1）資産（旭ヶ丘職員宿舎跡地）の売却に関する件

2）資産（野場職員宿舎跡地）の売却に関する件

資産（旭ヶ丘職員宿舎跡地及び野場職員宿舎跡地）の売却について承認された。

3）協議・報告事項

・平成 30 年度学校法人監事研修会報告について

・有限責任監査法人トーマツ「理事者・監事ディスカッション(報告)」について

・学校法人八戸工業大学資産運用について

・学校法人八戸工業大学「仕事始めの会」について

・学校法人八戸工業大学一般寄付金募集について

平成３０年１２月２１日　　14 時 30 分～15 時 24 分（理事 12 名、事務局 5 名、陪席 1 名）

1）八戸工業大学大学院「学則」変更に関する件

2）八戸工業大学「学則」変更に関する件

大学院学則並びに大学学則に教育研究等の目標が明示されていない目的の記載はあるものの、達成するための教育研究等の目標が明示されていない事から、目標を記載すること、教育職員免許状取得可能な対象学科の表記として、システム情報工学科については対象となるコースを記載すること、「機械工学科教育課程表」について、機械工学科課程表における電気電子工学概論、電子回路工学の開講期の修正について

提案があり、承認された。

3）協議・報告事項

・八戸工業大学の改組・収容定員変更について

・八戸工業大学第一高等学校用地（多目的運動場他）について

平成３１年１月２９日　　14 時 30 分～14 時 55 分（理事 12 名、事務局 5 名、陪席 1 名）

1）協議・報告事項

・高等学校学習指導要領改訂に伴う高等学校学則変更について

・私立高等学校専願者状況推移について

・八戸工業大学第二高等学校附属中学校入学検査状況報告について

平成３１年２月２０日　　14 時 30 分～15 時 23 分（理事 11 名、事務局 5 名、陪席 1 名）

1） 八戸工業大学「学則（収容定員）」変更に関する件

2020 年４月１日からの各学部・学科における入学定員、収容定員の変更内容について説明があり、承認された。

2）八戸工業大学第一高等学校「学則（教育課程表）」変更に関する件

3）八戸工業大学第二高等学校「学則（教育課程表）」変更に関する件

学習指導要領改訂に伴う教科・科目名の変更など学則変更内容について承認された。

4）八戸工業大学第一高等学校長選任に関する件

任期満了となる田名部俊成第一高等学校長の再任について承認された。

5）協議・報告事項

・学校法人八戸工業大学「人事計画」について

・平成 31 年度入試状況について

・平成 31 年度予算編成に係る要望事項について

・学校法人八戸工業大学「経営改善計画」について

・労働基準法等の一部改正に伴う諸規程の改正について

平成３１年３月２９日　　17 時 00 分～17 時 58 分（理事 11 名、事務局 5 名、陪席 1 名）

1） 学校法人八戸工業大学「平成 30 年度補正予算」に関する件

当初計上外の予算支出が予備費を上回ることから、補正予算を組むことについて承認された。

2） 評議員の辞任に伴う評議員の選任に関する件

松坂評議員、角評議員の辞任に伴い４月から大学事務部長に就任する村元正彦事務部次長並びに河原木聡第二高校附属中学校副校長が評議員に就任することについて承認された。

平成３１年３月２９日　　16 時 15 分～16 時 37 分（理事 11 名、事務局 5 名、陪席 1 名）

1） 平成３１年度事業計画並びに予算に関する件

平成３１年度事業計画案並びに予算案について承認された。

2）「学校法人八戸工業大学 組織等に関する規程」制定に関する件

３）「学校法人八戸工業大学給与規程」改正に関する件

４）「学校法人八戸工業大学定年退職者の再雇用に関する規程」改正に関する件

「学校法人八戸工業大学事務組織規程」、「学校法人八戸工業大学管理運営規程」及び「学校法人八戸工業大学任用規則」を廃止し、規程の一本化を図る旨の説明、従来の職階から職名に沿って給与を定めることについての説明、再雇用の身分である嘱託について、その身分及び職務における明確な条文を追加したことなどの変更条文についての説明があり、「学校法人八戸工業大学 組織等に関する規程」の制定、「学校法人八戸工業大学給与規程」及び「学校法人八戸工業大学定年退職者の再雇用に関する規程」の改正について承認された。

５）学校法人八戸工業大学諸規程の改正に関する件

法人事務局の課廃止に伴い、それぞれ部局名称が明記されている諸規定についての改定が承認された。

６）学校法人八戸工業大学「個人番号及び特定個人情報取扱規程」改正に関する件

７）「学校法人八戸工業大学が設置する高等学校私学助成事務特定個人情報等取扱規程」制定に関する件

平成 31 年度から高等学校就学支援金などの私学助成事務のために保護者の個人番号の収集が必要になったことから、各高校事務において適正な管理を行うことを目的として「個人番号及び特定個人情報取扱規程」の改正及び「学校法人八戸工業大学が設置する高等学校私学助成事務特定個人情報等取扱規程」の制定について承認された。

８）「学校法人八戸工業大学就業規則」改正に関する件

９）「学校法人八戸工業大学有期雇用教職員就業規則」改正に関する件

10 日以上の有給休暇が付与される教職員に対し、新たに５日の指定有給休暇を付与すること、新たに無期雇用として採用された教職員の提出書類並びに労働条件の明示について条文を追加すること、雇用の日から起算して６ヵ月間８割以上の継続勤務を以て有給休暇の付与とされていたが、５日の指定有給休暇について計画的な設定が可能となること、短時間労働者に対しても有給休暇の取得を可能とすることなどにいて説明があり、「学校法人八戸工業大学就業規則」の改正及び「学校法人八戸工業大学有期雇用教職員就業規則」の改正について承認された。

１０）協議・報告事項

・「学校法人八戸工業大学人材育成・評価規程（案）」制定について

・平成 31 年度理事会開催予定について

２．評議員会（開催回数４回）

平成３０年５月２５日　　14 時 10 分～14 時 38 分（評議員 18 名、事務局 4 名、陪席者 1 名）

１）平成２９年度事業報告に関する件

平成２９年度の事業報告が承認された。

２）平成２９年度決算に関する件

平成２９年度の決算が承認された。

３）平成２９年度監査報告に関する件

平成２９年度の監査報告が承認された。

平成３０年１１月３０日　　14 時 30 分～14 時 36 分（評議員 20 名、事務局 4 名、陪席者 1 名）

１）資産（旭ヶ丘職員宿舎跡地）の売却に関する件

２）資産（野場職員宿舎跡地）の売却に関する件

資産（旭ヶ丘職員宿舎跡地及び野場職員宿舎跡地）の売却について承認された。

３）協議・報告事項

・学校法人八戸工業大学一般寄付金募集について

平成３１年３月２９日　　16 時 00 分～16 時 12 分（評議員 18 名、事務局 4 名、陪席者 1 名）

１）学校法人八戸工業大学「平成 30 年度補正予算」に関する件

当初計上外の予算支出が予備費を上回ることから、補正予算を組むことについて承認された。

平成３１年３月２９日　　16 時 40 分～16 時 58 分（評議員 18 名、事務局 4 名、陪席者 1 名）

１）平成 31 年度事業計画並びに予算に関する件

平成３１年度の事業計画案並びに予算案が承認された。

２）協議・報告事項

・平成 31 年度入学予定者数について

・平成 31 年度評議員会開催予定について

Ⅳ．法人連絡協議会の概要

開催回数	内　　容	開　催　日	出 席 者 数
第　1　回	通 常 法 人 連 絡 協 議 会	平成30年4月27日	18 名
第　2　回	各校SWOT分析実施に関する打合せ	平成30年7月4日	6 名
第　3　回	教学計画策定に関する打合せ	平成30年8月8日	13 名
第　4　回	校務システム改修に関する打合せ	平成30年8月30日	6 名
第　5　回	第一高校との平成３１年度 予算編成に関する懇談会	平成31年3月8日	法人事務局　3 名 第一高校　3 名
	第二高校との平成３１年度 予算編成に関する懇談会	平成31年3月5日	法人事務局　3 名 第二高校　5 名
	大学との平成３１年度 予算編成に関する懇談会	平成31年3月15日	法人事務局　4 名 大　　学　2 名

法人連絡協議会要綱（抜粋）　※平成３０年４月改定

（目的）
第２条　本会は、本法人の目的を達成するため、法人事務局と各学校および各学校間の連絡を図り、相互に関連ある事項につき協議する。

（連絡協議事項）
第３条　本会は、次の各号に掲げる事項について協議する。
　一　法人事務局及び各学校の当面する課題並びに将来計画に関する事項
　二　その他法人事務局と各学校および各学校間の連絡、調整に関する事項

（組織）
第４条　本会は、法人事務局長が必要と認めた場合、前条の各号の事項毎に次に掲げ
る者をもつて組織する。
一　法人事務局及び総合企画室の職員のうちから法人事務局長及び総合企画室長が推薦した者
二　大学の教職員のうちから学長が推薦した者
三　高等学校の教職員のうちから校長が推薦した者
四　中学校の教職員のうちから校長が推薦した者
五　幼稚園の教職員のうちから園長が推薦した者
２　任期は、設置の日から第３条の事項が完結するときまでとする。